

CASA MADRE IMPRESA SOCIALE SRL ETS

Bilancio di esercizio al 31-12-2022

Dati anagrafici	
Sede in	Via Martiri della Libertà 11 CABELLA LIGURE 15060 AL Italia
Codice Fiscale	02457740062
Numero Rea	AL 257521
P.I.	02457740062
Capitale Sociale Euro	100000.00 i.v.
Forma giuridica	SOCIETA' A RESPONSABILITA' LIMITATA
Settore di attività prevalente (ATECO)	552051
Società in liquidazione	no
Società con socio unico	no
Società sottoposta ad altrui attività di direzione e coordinamento	no

Stato patrimoniale

	31-12-2022	31-12-2021
Stato patrimoniale		
Attivo		
B) Immobilizzazioni		
I - Immobilizzazioni immateriali	123.282	165.337
II - Immobilizzazioni materiali	68.293	72.035
Totale immobilizzazioni (B)	191.575	237.372
C) Attivo circolante		
I - Rimanenze	2.356	2.613
II - Crediti		
esigibili entro l'esercizio successivo	31.425	41.711
Totale crediti	31.425	41.711
IV - Disponibilità liquide	29.804	68.744
Totale attivo circolante (C)	63.585	113.068
D) Ratei e risconti	5.396	4.542
Totale attivo	260.556	354.982
Passivo		
A) Patrimonio netto		
I - Capitale	100.000	100.000
IV - Riserva legale	8.315	8.315
VI - Altre riserve	355.236	255.236
VIII - Utili (perdite) portati a nuovo	(313.844)	-
IX - Utile (perdita) dell'esercizio	(136.751)	(313.845)
Totale patrimonio netto	12.956	49.706
C) Trattamento di fine rapporto di lavoro subordinato	31.650	37.405
D) Debiti		
esigibili entro l'esercizio successivo	152.653	151.458
esigibili oltre l'esercizio successivo	17.125	77.383
Totale debiti	169.778	228.841
E) Ratei e risconti	46.172	39.030
Totale passivo	260.556	354.982

Conto economico

	31-12-2022	31-12-2021
Conto economico		
A) Valore della produzione		
1) ricavi delle vendite e delle prestazioni	616.522	212.289
5) altri ricavi e proventi		
altri	90.811	73.234
Totale altri ricavi e proventi	90.811	73.234
Totale valore della produzione	707.333	285.523
B) Costi della produzione		
6) per materie prime, sussidiarie, di consumo e di merci	193.548	84.011
7) per servizi	247.904	166.110
8) per godimento di beni di terzi	17.258	1.865
9) per il personale		
a) salari e stipendi	178.267	145.239
b) oneri sociali	57.207	68.270
c), d), e) trattamento di fine rapporto, trattamento di quiescenza, altri costi del personale	14.065	11.972
c) trattamento di fine rapporto	14.065	11.972
Totale costi per il personale	249.539	225.481
10) ammortamenti e svalutazioni		
a), b), c) ammortamento delle immobilizzazioni immateriali e materiali, altre svalutazioni delle immobilizzazioni	92.121	93.732
a) ammortamento delle immobilizzazioni immateriali	65.274	67.166
b) ammortamento delle immobilizzazioni materiali	26.847	26.566
Totale ammortamenti e svalutazioni	92.121	93.732
11) variazioni delle rimanenze di materie prime, sussidiarie, di consumo e merci	255	45
14) oneri diversi di gestione	33.626	21.836
Totale costi della produzione	834.251	593.080
Differenza tra valore e costi della produzione (A - B)	(126.918)	(307.557)
C) Proventi e oneri finanziari		
16) altri proventi finanziari		
d) proventi diversi dai precedenti		
altri	3	1
Totale proventi diversi dai precedenti	3	1
Totale altri proventi finanziari	3	1
17) interessi e altri oneri finanziari		
altri	9.836	6.289
Totale interessi e altri oneri finanziari	9.836	6.289
Totale proventi e oneri finanziari (15 + 16 - 17 + - 17-bis)	(9.833)	(6.288)
Risultato prima delle imposte (A - B + - C + - D)	(136.751)	(313.845)
21) Utile (perdita) dell'esercizio	(136.751)	(313.845)

Nota integrativa al Bilancio di esercizio chiuso al 31-12-2022

Nota integrativa, parte iniziale

Introduzione

Il bilancio dell'esercizio chiuso il 31/12/2022, di cui la presente Nota Integrativa costituisce parte integrante ai sensi dell'art. 2423, c.1, C.C., è stato predisposto in ipotesi di funzionamento e di continuità aziendale e corrisponde alle risultanze delle scritture contabili regolarmente tenute. E' redatto nel rispetto del principio della chiarezza e con l'obiettivo di rappresentare in modo veritiero e corretto la situazione patrimoniale e finanziaria della società ed il risultato economico dell'esercizio.

Qualora gli effetti derivanti dagli obblighi di rilevazione, valutazione, presentazione e informativa siano irrilevanti al fine di dare una rappresentazione veritiera e corretta non verranno adottati ed il loro mancato rispetto verrà evidenziato nel prosieguo della presente nota integrativa.

Detto bilancio è redatto in forma abbreviata in quanto non si sono realizzati i presupposti per l'obbligo di redazione in forma ordinaria di cui all'art. 2435-bis.

La citazione delle norme fiscali è riferita alle disposizioni del Testo unico delle imposte sui redditi (TUIR) DPR 917 /1986 e successive modificazioni e integrazioni.

Per effetto degli arrotondamenti degli importi all'unità di euro, può accadere che in taluni prospetti, contenenti dati di dettaglio, la somma dei dettagli differisca dall'importo esposto nella riga di totale.

La presente Nota integrativa è redatta nel rispetto dei vincoli posti dalla tassonomia XBRL attualmente in vigore.

Principi di redazione

Principi generali di redazione del bilancio

Ai sensi dell'art. 2423, c. 2, C.C. il presente bilancio rappresenta in modo veritiero e corretto la situazione patrimoniale e finanziaria della società e il risultato economico dell'esercizio.

Nella redazione del bilancio d'esercizio sono stati osservati i seguenti postulati generali:

- la valutazione delle voci è stata fatta secondo **prudenza**. A tal fine sono stati indicati esclusivamente gli utili realizzati alla data di chiusura dell'esercizio, mentre i rischi e le perdite di competenza dell'esercizio sono stati rilevati anche se conosciuti dopo la chiusura di questo;
- la rilevazione e la presentazione delle voci è effettuata tenendo conto della **sostanza** dell'operazione o del contratto; in altri termini si è accertata la correttezza dell'iscrizione o della cancellazione di elementi patrimoniali ed economici sulla base del confronto tra i principi contabili ed i diritti e le obbligazioni desunte dai termini contrattuali delle transazioni;
- si è tenuto conto dei proventi e degli oneri di **competenza** dell'esercizio, indipendentemente dalla data dell'incasso o del pagamento. Si evidenzia come i costi siano correlati ai ricavi dell'esercizio;
- la valutazione delle componenti del bilancio è stata effettuata nel rispetto del principio della "**costanza nei criteri di valutazione**", vale a dire che i criteri di valutazione utilizzati non sono stati modificati rispetto a quelli adottati nell'esercizio precedente, salvo le eventuali deroghe necessarie alla rappresentazione veritiera e corretta dei dati aziendali;
- la **rilevanza** dei singoli elementi che compongono le voci di bilancio è stata giudicata nel contesto complessivo del bilancio tenendo conto degli elementi sia qualitativi che quantitativi;
- si è tenuto conto della **comparabilità** nel tempo delle voci di bilancio; pertanto, per ogni voce dello Stato patrimoniale e del Conto economico è stato indicato l'importo della voce corrispondente dell'esercizio precedente, salvo i casi eccezionali di incomparabilità o inadattabilità di una o più voci;
- il processo di formazione del bilancio è stato condotto nel rispetto della **neutralità** del redattore.

Ai sensi dell'art. 2423-bis, c.1, n.1, C.C., la valutazione delle voci di bilancio è stata effettuata nella prospettiva della continuazione dell'attività, tenuto conto del contesto economico-finanziario domestico e globale che nel corso dell'anno 2022 è stato influenzato dalla guerra russo-ucraina, dallo shock dei prezzi dell'energia e delle

materie prime, dai cambiamenti climatici e dall'aumento dei tassi d'interesse e dell'inflazione. Ciò nonostante avendo ripreso l'attività i ricavi sono aumentati.

Per quanto riguarda le prospettive di carattere operativo della società e le valutazioni sulla capacità reddituale della stessa e sui conseguenti effetti patrimoniali e finanziari, l'organo amministrativo ha verificato la prospettiva di funzionamento dell'azienda servendosi delle previsioni contenute nel budget economico e finanziario annuale 2023. La suddetta verifica è stata poi avvalorata dallo studio dell'andamento storico dei principali parametri economici, patrimoniali e finanziari dell'impresa.

La struttura dello Stato patrimoniale e del Conto economico è la seguente:

- lo Stato patrimoniale ed il Conto economico riflettono le disposizioni degli articoli 2423-ter, 2424, 2425 e 2435-bis del C.C.;
- l'iscrizione delle voci di Stato patrimoniale e Conto economico è stata fatta secondo i principi degli artt. 2424-bis e 2425-bis del C.C..

Il contenuto della presente Nota integrativa è formulato applicando tutte le semplificazioni previste dall'art. 2435-bis c.4 del C.C.. Sono pertanto fornite solo le informazioni richieste dai seguenti numeri dell'art. 2427 c. 1 C.C.:

n. 1) criteri di valutazione;

n. 2) movimenti delle immobilizzazioni;

n. 6) ammontare dei debiti di durata residua superiore a 5 anni e dei debiti assistiti da garanzie sociali (senza indicazione della ripartizione per area geografica);

n. 8) oneri finanziari capitalizzati;

n. 9) impegni, garanzie e passività potenziali;

n. 13) elementi di ricavo e di costo di entità o incidenza eccezionali;

n. 15) numero medio dei dipendenti, omettendo la ripartizione per categoria;

n. 16) compensi, anticipazioni, crediti concessi ad amministratori e sindaci;

n. 22-bis) operazioni con parti correlate, limitatamente, a norma dell'art. 2435-bis c.6, a quelle realizzate direttamente o indirettamente con i maggiori soci/azionisti, con i membri degli organi di amministrazione e controllo, nonché con le imprese in cui la società stessa detiene una partecipazione;

n. 22-ter) accordi fuori bilancio, omettendo le indicazioni riguardanti gli effetti patrimoniali, finanziari ed economici;

n. 22-quater) fatti di rilievo avvenuti dopo la chiusura dell'esercizio;

n. 22-sexies) nome e sede legale dell'impresa che redige il bilancio consolidato dell'insieme più piccolo di imprese di cui l'impresa fa parte in quanto impresa controllata, omettendo l'indicazione del luogo ove è disponibile la copia del bilancio consolidato;

nonché quelle previste dall'art. 2427-bis c. 1 n. 1 relativo al fair value degli strumenti finanziari derivati.

La Nota integrativa contiene, infine, tutte le informazioni complementari ritenute necessarie per fornire la rappresentazione veritiera e corretta della situazione economica, finanziaria e patrimoniale, anche se non richieste da specifiche disposizioni di legge.

La società ha redatto inoltre il rendiconto gestionale e finanziario per una migliore informativa quale ente del terzo settore. Redige inoltre il bilancio sociale ai sensi del dl. 3 luglio 2017 n.112.

Casi eccezionali ex art. 2423, quinto comma, del Codice Civile

Si dà atto che nel presente bilancio non si sono verificati casi eccezionali che comportino il ricorso alla deroga di cui al quinto comma dell'art. 2423.

Cambiamenti di principi contabili

Disciplina transitoria

Con riferimento alle modifiche al Codice Civile introdotte dal D. lgs. n. 139/2015 che hanno comportato il cambiamento dei criteri di valutazione di talune poste e in relazione alla conseguente disciplina transitoria, si precisa che le voci che non hanno ancora esaurito i loro effetti in bilancio saranno commentate nelle sezioni ad esse dedicate della presente Nota integrativa, dando evidenza dei rispettivi criteri di valutazione adottati.

Correzione di errori rilevanti

Si dà evidenza che nel corso dell'esercizio oggetto del presente bilancio non sono stati riscontrati errori rilevanti.

Criteria di valutazione applicati

I criteri di valutazione adottati sono quelli previsti specificamente nell'art. 2426, salvo la deroga di cui all'art. 2435-bis c.8, e nelle altre norme del C.C..

In applicazione della suddetta deroga, la società si avvale della facoltà di iscrivere i titoli al costo di acquisto, i crediti al valore di presumibile realizzo e i debiti al valore nominale.

Per la valutazione di casi specifici non espressamente regolati dalle norme sopra richiamate si è fatto ricorso ai principi contabili nazionali predisposti dall'Organismo Italiano di Contabilità (OIC).

Nota integrativa abbreviata, attivo

Nella presente sezione della Nota integrativa si fornisce, secondo l'articolazione dettata dalla tassonomia XBRL e nel rispetto delle disposizioni degli articoli 2427 e 2435-bis C.C., il commento alle voci che, nel bilancio dell'esercizio chiuso al 31/12/2022, compongono l'Attivo di Stato patrimoniale.

Immobilizzazioni

L'attivo immobilizzato raggruppa, sotto la lettera "B Immobilizzazioni", le seguenti tre sottoclassi della sezione "Attivo" dello Stato patrimoniale:

- I Immobilizzazioni immateriali;
- II Immobilizzazioni materiali;

L'ammontare dell'attivo immobilizzato al 31/12/2022 è pari a euro 191.575.

Rispetto al passato esercizio ha subito una variazione in diminuzione pari a euro -45.798.

Ai sensi dell'art. 2427 c. 1 n. 1, di seguito sono forniti i criteri di valutazione relativi a ciascuna sottoclasse iscritta nel presente bilancio.

CRITERI DI VALUTAZIONE IMMOBILIZZAZIONI IMMATERIALI

Le immobilizzazioni immateriali comprendono oneri pluriennali e migliorie su immobili di terzi e risultano iscritte al costo di acquisto o di produzione, comprensivo dei relativi oneri accessori. Nell'esercizio sono proseguiti i lavori di ristrutturazione sugli immobili.

Tali immobilizzazioni ammontano, al netto dei fondi, a euro 123.282.

Ammortamento

L'ammortamento delle immobilizzazioni immateriali è stato effettuato con sistematicità e in ogni esercizio, in relazione alla residua possibilità di utilizzazione economica futura di ogni singolo bene o costo. Il costo delle immobilizzazioni in oggetto, infatti, è stato ammortizzato sulla base di un "piano" che si ritiene assicuri una corretta ripartizione dello stesso nel periodo di vita economica utile del bene cui si riferisce, periodo che, per i costi pluriennali, non è superiore a cinque anni. Il piano di ammortamento verrà eventualmente riadeguato solo qualora venisse accertata una vita economica utile residua diversa da quella originariamente stimata.

Il piano di ammortamento applicato, "a quote costanti", non si discosta da quello utilizzato per gli esercizi precedenti.

CRITERI DI VALUTAZIONE IMMOBILIZZAZIONI MATERIALI

Le immobilizzazioni materiali sono iscritte nell'attivo dello Stato patrimoniale alla sotto-classe B.II al costo di acquisto o di produzione maggiorato dei relativi oneri accessori direttamente imputabili, per complessivi euro 68.293.

In tale voce risultano iscritti:

- attrezzatura;
- mobili e arredi;
- macchine d'ufficio elettroniche;
- autocarri;
- autovetture;
- altri beni;

Il costo dei cespiti ammortizzabili comprende tutti i costi direttamente imputabili ad essi;

Ammortamento delle immobilizzazioni materiali

L'ammortamento è stato effettuato con sistematicità e in ogni esercizio, in relazione alla residua possibilità di utilizzazione di ogni singolo bene.

Il costo delle immobilizzazioni, fatta eccezione per i terreni e le aree fabbricabili o edificate, è stato ammortizzato in ogni esercizio sulla base di un piano, di natura tecnico-economica, che si ritiene assicuri una corretta ripartizione dello stesso negli esercizi di durata della vita economica utile dei beni cui si riferisce.

Il metodo di ammortamento applicato per l'esercizio chiuso al 31/12/2022 non si discosta da quello utilizzato per

gli ammortamenti degli esercizi precedenti.

Sulla base della residua possibilità di utilizzazione, i coefficienti adottati nel processo di ammortamento delle immobilizzazioni materiali sono i seguenti:

Descrizione	Coefficienti ammortamento
Attrezzature industriali e commerciali Attrezzatura varia e minuta	15%
Autoveicoli da trasporto Autocarri	20%
Autovetture, motoveicoli e simili Autovetture	25%
Altri beni Mobili e arredi Macchine ufficio elettroniche e computer Container	12% 20% 20%

I coefficienti di ammortamento non hanno subito modifiche rispetto all'esercizio precedente.

Per le immobilizzazioni materiali acquisite nel corso dell'esercizio si è ritenuto opportuno e adeguato ridurre alla metà i coefficienti di ammortamento.

Movimenti delle immobilizzazioni

B - IMMOBILIZZAZIONI

Nello Stato patrimoniale del bilancio dell'esercizio chiuso al 31/12/2022, le immobilizzazioni sono iscritte ai seguenti valori:

Saldo al 31/12/2022	191.575
Saldo al 31/12/2021	237.372
Variazioni	-45.798

Nel prospetto che segue sono evidenziate le movimentazioni delle immobilizzazioni immateriali, materiali e finanziarie iscritte nella classe B dell'attivo.

	Immobilizzazioni immateriali	Immobilizzazioni materiali	Totale immobilizzazioni
Valore di inizio esercizio			
Costo	422.978	197.410	620.388
Ammortamenti (Fondo ammortamento)	257.641	125.375	383.016
Valore di bilancio	165.337	72.035	237.372
Variazioni nell'esercizio			
Incrementi per acquisizioni	23.217	23.106	46.323
Ammortamento dell'esercizio	65.274	26.847	92.121
Totale variazioni	(42.057)	(3.741)	(45.798)
Valore di fine esercizio			
Costo	446.197	220.515	666.712
Ammortamenti (Fondo ammortamento)	322.915	152.222	475.137
Valore di bilancio	123.282	68.293	191.575

Operazioni di locazione finanziaria

La società non ha in essere, alla data di chiusura dell'esercizio in commento, alcuna operazione di locazione finanziaria.

Attivo circolante

L'Attivo circolante raggruppa, sotto la lettera "C", le seguenti sottoclassi della sezione "Attivo" dello Stato patrimoniale:

- Sottoclasse I - Rimanenze;
- Sottoclasse Immobilizzazioni materiali destinate alla vendita;
- Sottoclasse II - Crediti;
- Sottoclasse III - Attività Finanziarie che non costituiscono Immobilizzazioni;
- Sottoclasse IV - Disponibilità Liquide

L'ammontare dell'Attivo circolante al 31/12/2022 è pari a euro 63.585. Rispetto al passato esercizio, ha subito una variazione in diminuzione pari a euro -49.483.

Ai sensi dell'art. 2427 c. 1 n. 1, di seguito sono forniti i criteri di valutazione relativi a ciascuna sottoclasse iscritta nel presente bilancio.

RIMANENZE - CRITERI DI VALUTAZIONE E ISCRIZIONE IN BILANCIO

Rimanenze di magazzino

Nel bilancio dell'esercizio chiuso al 31/12/2022, le Rimanenze sono iscritte nella sottoclasse C.I dell'Attivo di Stato patrimoniale per l'importo complessivo di euro 2.356.

Rispetto al passato esercizio hanno subito una variazione in diminuzione pari a euro -257.

Le rimanenze di magazzino sono costituite dai beni destinati alla vendita e sono valutate in bilancio al minore fra il costo di acquisto o di produzione e il valore di realizzazione desumibile dal mercato.

Riguardano CD musicali e borracce.

CREDITI - CRITERI DI VALUTAZIONE E ISCRIZIONE IN BILANCIO

Nel bilancio dell'esercizio chiuso al 31/12/2022, i Crediti sono iscritti nella sottoclasse C.II dell'Attivo di Stato patrimoniale per l'importo complessivo di euro 31.425.

Rispetto al passato esercizio hanno subito una variazione in diminuzione pari a euro -10.286.

I crediti iscritti in bilancio rappresentano validi diritti ad esigere ammontari di disponibilità liquide da clienti o da altri terzi.

I crediti originati da ricavi per operazioni di vendita di beni o prestazione di servizi sono stati rilevati in base al principio della competenza.

I crediti originatisi per ragioni differenti dallo scambio di beni e servizi (ad esempio per operazioni di finanziamento) sono stati iscritti in bilancio solo qualora essi rappresentano effettivamente obbligazione di terzi verso l'impresa.

La classificazione dei crediti nell'attivo circolante è effettuata secondo il criterio di destinazione degli stessi rispetto all'attività ordinaria di gestione.

Come richiesto dall'art. 2424 del codice civile, i crediti iscritti nell'attivo circolante sono stati suddivisi, in base alla scadenza, tra crediti esigibili entro ed oltre l'esercizio successivo.

Poiché la società si è avvalsa della facoltà di non valutare i crediti dell'attivo circolante con il criterio del costo ammortizzato, la rilevazione iniziale di tutti i crediti del circolante è stata effettuata al valore nominale al netto dei premi, degli sconti, degli abbuoni previsti contrattualmente o comunque concessi.

Riguardano crediti verso clienti per euro 13.546 (non sono esposti crediti per fatture da emettere), crediti verso erario per euro 15.005 e altri crediti per euro 2.874.

ATTIVITÀ FINANZIARIE NON IMMOBILIZZATE - CRITERI DI VALUTAZIONE E ISCRIZIONE IN BILANCIO

Alla data di chiusura dell'esercizio, la società non detiene alcuna tipologia di attività finanziarie non immobilizzate.

Nel bilancio relativo all'esercizio chiuso al 31/12/2022 **non sono presenti** strumenti finanziari derivati attivi, né sono stati incorporati dai contratti aziendali strumenti finanziari aventi i requisiti di derivati.

DISPONIBILITÀ LIQUIDE - CRITERI DI VALUTAZIONE E ISCRIZIONE IN BILANCIO

Le disponibilità liquide, esposte nella sezione "attivo" dello Stato patrimoniale alla sottoclasse C.IV per euro 29.804, corrispondono alle giacenze sui conti correnti intrattenuti presso le banche e alle liquidità esistenti nelle casse sociali alla chiusura dell'esercizio e sono state valutate al valore nominale.

Rispetto al passato esercizio la sottoclasse C.IV Disponibilità liquide ha subito una variazione in diminuzione pari a euro -38.940.

Ratei e risconti attivi

CRITERI DI VALUTAZIONE E ISCRIZIONE IN BILANCIO

Nella classe D. "Ratei e risconti", esposta nella sezione "attivo" dello Stato patrimoniale, sono iscritti proventi di competenza dell'esercizio esigibili in esercizi successivi e costi sostenuti entro la chiusura dell'esercizio, ma di competenza di esercizi successivi. In particolare sono state iscritte solo quote di costi e proventi comuni a due o più esercizi, l'entità delle quali varia in ragione del tempo.

I ratei ed i risconti attivi iscritti nel bilancio dell'esercizio chiuso al 31/12/2022 ammontano a euro 5.396.

Rispetto al passato esercizio hanno subito una variazione in aumento pari a euro 854.

Riguardano risconti attivi su assicurazioni e canoni.

Oneri finanziari capitalizzati

Oneri finanziari capitalizzati

Nel corso dell'esercizio non sono stati imputati oneri finanziari a valori iscritti nell'attivo dello Stato patrimoniale.

Nota integrativa abbreviata, passivo e patrimonio netto

Introduzione

Nella presente sezione della Nota integrativa si fornisce, secondo l'articolazione dettata dalla tassonomia XBRL e nel rispetto delle disposizioni degli articoli 2427 e 2435-bis C.C., il commento alle voci che, nel bilancio dell'esercizio chiuso al 31/12/2022 compongono il Patrimonio netto e il Passivo di Stato patrimoniale.

Patrimonio netto

Il **patrimonio netto** è la differenza tra le attività e le passività di bilancio. Le voci del patrimonio netto sono iscritte nel passivo dello Stato patrimoniale alla classe A "Patrimonio netto" con la seguente classificazione:

I – Capitale

II – Riserva da soprapprezzo delle azioni

III – Riserve di rivalutazione

IV – Riserva legale

V – Riserve statutarie

VI – Altre riserve, distintamente indicate

VII – Riserva per operazioni di copertura di flussi finanziari attesi

VIII – Utili (perdite) portati a nuovo

IX – Utile (perdita) dell'esercizio

Perdita ripianata

X – Riserva negativa per azioni proprie in portafoglio

Il patrimonio netto ammonta a euro 12.956 ed evidenzia una variazione in diminuzione di euro -36.750.

Disponibilità e utilizzo del patrimonio netto

Con l'approvazione del bilancio al 31/12/2020 il socio ha rimesso il credito che vantava nei confronti della società pari a euro 330.000 per coprire la perdita subita nell'esercizio 2020.

Nel mese di dicembre 2022 ha rinunciato ai finanziamenti infruttiferi fatti nel corso dell'esercizio pari a euro 100.000.

Pertanto al 31/12/2022 la riserva versamenti soci per copertura perdite ammonta a euro 355.236.

Variazioni della riserva per operazioni di copertura dei flussi finanziari attesi

Riserva per operazioni di copertura di flussi finanziari attesi

Non sono in corso operazioni aventi ad oggetto strumenti derivati con finalità di copertura di flussi finanziari, pertanto non è presente nel patrimonio aziendale alcuna Riserva per operazioni di copertura di flussi finanziari attesi.

Fondi per rischi e oneri

Nel bilancio relativo all'esercizio chiuso al 31/12/2022 non sono presenti strumenti finanziari derivati passivi, né sono stati scorporati dai contratti aziendali strumenti finanziari aventi i requisiti di derivati passivi.

Trattamento di fine rapporto di lavoro subordinato

CRITERI DI VALUTAZIONE E ISCRIZIONE IN BILANCIO

Il trattamento di fine rapporto rappresenta l'effettivo debito maturato verso i dipendenti in conformità alla legge e al contratto di lavoro vigente, ai sensi dell'art. 2120 C.C..

Costituisce onere retributivo certo iscritto in ciascun esercizio con il criterio della competenza economica. Ai sensi della L. 27 dicembre 2006, n. 296 (Legge Finanziaria 2007):

- le quote di TFR maturate fino al 31 dicembre 2006 sono rimaste in azienda;
- le quote di TFR maturate a partire dal 1° gennaio 2007, a scelta del dipendente, sono state destinate a forme di previdenza complementare o sono state mantenute in azienda, la quale provvede periodicamente a trasferire le quote di TFR al Fondo di Tesoreria, gestito dall'INPS.

Si evidenzia che nella classe C del passivo sono state rilevate le quote mantenute in azienda, al netto dell'imposta sostitutiva sulla rivalutazione del T.F.R., per euro 31.650.

Il relativo accantonamento è effettuato nel Conto economico alla sotto-voce B.9 c) per euro 14.065.

Pertanto, la passività per trattamento fine rapporto corrisponde al totale delle singole indennità maturate a favore dei dipendenti alla data di chiusura del bilancio al netto degli acconti erogati ed è pari a quanto si sarebbe dovuto corrispondere ai dipendenti nell'ipotesi di cessazione del rapporto di lavoro in tale data.

La passività per trattamento di fine rapporto di lavoro subordinato ammonta complessivamente a euro 31.650 e, rispetto all'esercizio precedente, evidenzia una variazione in diminuzione di euro -5.755.

Debiti

CRITERI DI VALUTAZIONE E ISCRIZIONE IN BILANCIO

I debiti rappresentano obbligazioni a pagare nei confronti di finanziatori, fornitori e altri soggetti ammontari fissi o determinabili di disponibilità liquide, o di beni/servizi aventi un valore equivalente.

I debiti originati da acquisti di beni e di servizi sono rilevati in base al principio della competenza.

I debiti originatisi per ragioni diverse dallo scambio di beni e servizi (ad esempio per operazioni di finanziamento) sono stati iscritti in bilancio solo al sorgere dell'obbligazione della società al pagamento verso la controparte.

Poiché la società si è avvalsa della facoltà di non valutare i debiti con il criterio del costo ammortizzato, la loro rilevazione iniziale è stata effettuata al valore nominale al netto dei premi, degli sconti, degli abbuoni previsti contrattualmente o comunque concessi.

Come richiesto dall'art. 2424 del codice civile, i debiti sono stati suddivisi, in base alla scadenza, tra debiti esigibili entro ed oltre l'esercizio successivo.

L'importo dei debiti è collocato nella sezione "passivo" dello Stato patrimoniale alla classe "D" per complessivi euro 169.778.

Rispetto al passato esercizio, ha subito una variazione in aumento pari a euro -59.063.

La voce comprende debiti verso fornitori per euro 51.502 (comprendenti euro 32.494 di fatture da ricevere), debiti verso istituti di previdenza per euro 18.562 già saldati con la scadenza di gennaio, debiti diversi per euro 90.798 con la scadenza nell'esercizio successivo e euro 17.125 con scadenza oltre l'esercizio.

Ratei e risconti passivi

CRITERI DI VALUTAZIONE E ISCRIZIONE IN BILANCIO

Nella classe "E - Ratei e risconti", esposta nella sezione "passivo" dello Stato patrimoniale, sono iscritti costi di competenza dell'esercizio esigibili in esercizi successivi e proventi percepiti entro la chiusura dell'esercizio, ma di competenza di esercizi successivi. In tale classe sono state iscritte solo quote di costi e proventi comuni a due o più esercizi, l'entità delle quali varia in ragione del tempo.

I ratei ed i risconti passivi iscritti nel bilancio dell'esercizio chiuso al 31/12/2022 ammontano a euro 46.172.

Rispetto al passato esercizio la classe del Passivo "E - Ratei e risconti" ha subito una variazione in aumento di euro 7.142.

I risconti passivi riguardano le rette scolastiche relative all'anno 2022-2023.

Nota integrativa abbreviata, conto economico

Introduzione

Nella presente sezione della Nota integrativa si fornisce, secondo l'articolazione dettata dalla tassonomia XBRL e nel rispetto delle disposizioni degli articoli 2427 e 2435-bis C.C., il commento alle voci che, nel bilancio dell'esercizio chiuso al 31/12/2022, compongono il Conto economico.

Nella redazione del Conto economico la società **non** si è avvalsa delle semplificazioni consentite dall'art. 2435-bis c. 3 C.C.. Il Conto economico è pertanto redatto secondo lo schema di cui all'art. 2425 C.C..

In linea con l'OIC 12, si è mantenuta la distinzione tra attività caratteristica ed accessoria, non espressamente prevista dal Codice Civile, per permettere, esclusivamente dal lato dei ricavi, di distinguere i componenti che devono essere classificati nella voce A.1) "Ricavi derivanti dalla vendita di beni e prestazioni di servizi" da quelli della voce A.5) "Altri ricavi e proventi".

In particolare, nella voce A.1) sono iscritti i ricavi derivanti dall'attività caratteristica o tipica, mentre nella voce A.5) sono iscritti quei ricavi che, non rientrando nell'attività caratteristica o finanziaria, sono stati considerati come aventi natura accessoria.

Diversamente, dal lato dei costi tale distinzione non può essere attuata in quanto il criterio classificatorio del Conto economico normativamente previsto è quello per natura.

Valore della produzione

Ricavi delle vendite e delle prestazioni

I ricavi di vendita dei prodotti e delle merci o di prestazione dei servizi relativi alla gestione caratteristica sono stati indicati al netto dei resi, degli sconti di natura commerciale, di abbuoni e premi, nonché delle imposte direttamente connesse con la vendita dei prodotti e la prestazione dei servizi e ammontano a euro 616.522.

I ricavi non finanziari, riguardanti l'attività accessoria sono stati iscritti alla voce A.5) ed ammontano ad euro 90.811.

Costi della produzione

I costi e gli oneri della classe B del Conto economico, classificati per natura, sono stati indicati al netto di resi, sconti di natura commerciale, abbuoni e premi, mentre gli sconti di natura finanziaria sono stati rilevati nella voce C.16, costituendo proventi finanziari.

I costi per materie prime, sussidiarie, di consumo e merci includono anche i costi accessori di acquisto (trasporti, assicurazioni, carico e scarico, ecc.) qualora il fornitore li abbia inclusi nel prezzo di acquisto delle materie e merci. In caso contrario, sono stati iscritti tra i costi per servizi (voce B.7).

Si precisa che l'IVA non recuperabile è stata incorporata nel costo d'acquisto dei beni. Sono stati imputati alle voci B.6, B.7 e B.8 non solo i costi di importo certo risultanti da fatture ricevute dai fornitori, ma anche quelli di importo stimato non ancora documentato, per i quali sono stati effettuati appositi accertamenti.

Si precisa che, dovendo prevalere il criterio della classificazione dei costi "per natura", gli accantonamenti ai fondi rischi e oneri sono stati iscritti fra le voci dell'attività gestionale a cui si riferisce l'operazione, diverse dalle voci B.12 e B.13.

Nel complesso, i costi della produzione di competenza dell'esercizio chiuso al 31/12/2022, al netto dei resi, degli sconti di natura commerciale e degli abbuoni, ammontano a euro 834.251.

I costi dell'esercizio 2022 sono aumentati proporzionalmente all'aumento dei ricavi.

Proventi e oneri finanziari

Nella classe C del Conto economico sono stati rilevati tutti i componenti positivi e negativi del risultato economico d'esercizio connessi con l'attività finanziaria dell'impresa, caratterizzata dalle operazioni che generano proventi, oneri, plusvalenze e minusvalenze da cessione, relativi a titoli, partecipazioni, conti bancari, crediti iscritti nelle

immobilizzazioni e finanziamenti di qualsiasi natura attivi e passivi, e utili e perdite su cambi.
I proventi e oneri di natura finanziaria sono stati iscritti in base alla competenza economico-temporale.

Rettifiche di valore di attività e passività finanziarie

La società non ha proceduto ad alcuna svalutazione o rivalutazione o ripristino di valore di attività e passività finanziarie.

Imposte sul reddito d'esercizio, correnti, differite e anticipate

In questa voce si rilevano i tributi diretti di competenza dell'esercizio in commento o di esercizi precedenti. La voce comprende anche la differenza positiva (o negativa) tra l'ammontare dovuto rispetto al valore accantonato in anni precedenti.

Imposte dirette

Le imposte sono rilevate secondo il principio di competenza; nel 2022, stante il risultato negativo, non gravano imposte e prudenzialmente si è deciso di non accertare imposte anticipate sulla perdita fiscale.

Nota integrativa abbreviata, altre informazioni

Con riferimento all'esercizio chiuso al 31/12/2022, nella presente sezione della Nota integrativa si forniscono, secondo l'articolazione dettata della tassonomia XBRL e nel rispetto delle disposizioni degli articoli 2427 e 2435-bis C.C. nonché di altre disposizioni di legge, le seguenti informazioni:

- Dati sull'occupazione
- Compensi, anticipazioni e crediti ad amministratori e sindaci
- Impegni, garanzie e passività potenziali non risultanti dallo Stato patrimoniale (art. 2427 c. 1 n. 9)
- Informazioni sulle operazioni realizzate con parti correlate (art. 2427 c. 1 n. 22-bis c.c.)
- Informazioni sugli accordi non risultanti dallo Stato patrimoniale (art. 2427 c. 1 n. 22-ter c.c.)
- Informazioni sui fatti di rilievo avvenuti dopo la chiusura dell'esercizio (art. 2427 c.1 n. 22-quater C.C.)
- Informazioni relative agli strumenti derivati ex art. 2427-bis C.C.
- Azioni proprie e di società controllanti possedute, acquistate o alienate nell'esercizio, anche per tramite di società fiduciaria o per interposta persona (art. 2428 c. 3 nn. 3, 4)
- Informazioni ex art. 1, comma 125, della legge 4 agosto 2017 n. 124
- Proposta di destinazione degli utili o di copertura delle perdite (art. 2427 c. 1 n. 22-septies)

Dati sull'occupazione

Numero medio dei dipendenti ripartito per categorie (art. 2427 c. 1 n. 15 C.C.)

Il numero medio dei dipendenti, ripartito per categoria, è evidenziato nel seguente prospetto:

	Numero medio
Impiegati	10
Operai	4
Totale Dipendenti	14

Compensi, anticipazioni e crediti concessi ad amministratori e sindaci e impegni assunti per loro conto

Ammontare complessivo dei compensi, delle anticipazioni e dei crediti concessi ad amministratori e sindaci e degli impegni assunti per loro conto (art. 2427 c. 1 n. 16 C.C.)

I compensi spettanti, le anticipazioni e i crediti concessi agli Amministratori e ai Sindaci nel corso dell'esercizio in commento, nonché gli impegni assunti per loro conto per effetto di garanzie di qualsiasi tipo prestate, risultano dal seguente prospetto:

	Amministratori	Sindaci
Compensi	57.400	4.684

I compensi spettanti agli amministratori sono stati attribuiti sulla base dell'apposita delibera di assemblea dei soci, come pure i compensi spettanti ai sindaci.

Si precisa che nell'esercizio in commento nessuna anticipazione e nessun credito sono stati concessi ad amministratori e a sindaci, come pure non sono state prestate garanzie o assunti impegni nei confronti dei medesimi amministratori e sindaci.

Informazioni sulle operazioni con parti correlate

Operazioni realizzate con parti correlate (art. 2427 c. 1 n. 22-bis C.C.)

Ai fini di quanto previsto dalle vigenti disposizioni, si segnala che nel corso dell'esercizio chiuso al 31/12/2022 non sono state effettuate operazioni atipiche e/o inusuali che per significatività e/o rilevanza possano dare luogo a

dubbi in ordine alla salvaguardia del patrimonio aziendale ed alla tutela degli azionisti/soci di minoranza, né con parti correlate né con soggetti diversi dalle parti correlate.

Informazioni sugli accordi non risultanti dallo stato patrimoniale

Natura e obiettivo economico di accordi non risultanti dallo stato patrimoniale (art. 2427 c. 1 n. 22-ter C.C.)

Non sussistono accordi non risultanti dallo Stato patrimoniale dotati dei requisiti di cui al n.22-ter dell'art.2427 C.C.

Informazioni sui fatti di rilievo avvenuti dopo la chiusura dell'esercizio

Fatti di rilievo avvenuti dopo la chiusura dell'esercizio (art. 2427 c. 1 n. 22-quater C.C.)

Sulla scorta delle indicazioni fornite dal principio contabile OIC 29, non vi sono fatti di rilievo da segnalare, avvenuti dopo la chiusura dell'esercizio.

Informazioni relative agli strumenti finanziari derivati ex art. 2427-bis del Codice Civile

Informazioni relative al valore equo "fair value" degli strumenti finanziari derivati (art.2427-bis c.1 n.1 C.C.)

Alla data di chiusura dell'esercizio non risultano utilizzati strumenti finanziari derivati, né sono stati scorporati dai contratti aziendali strumenti finanziari aventi i requisiti di derivati.

Azioni proprie e di società controllanti

Si precisa che:

- la società non possiede azioni proprie, neppure indirettamente;
- la società non possiede, direttamente o indirettamente, azioni o quote di società controllanti;
- nel corso dell'esercizio la società non ha posto in essere acquisti o alienazioni di azioni proprie e azioni o quote di società controllanti, anche per il tramite di società fiduciaria o interposta persona.

Azioni proprie e azioni o quote di società controllanti possedute, anche per tramite di società fiduciaria o per interposta persona

	Azioni proprie
Numero	0

Azioni proprie e di società controllanti acquisite o alienate nell'esercizio, anche per tramite di società fiduciaria o per interposta persona

	Azioni proprie
Alienazioni nell'esercizio	

	Azioni proprie
Numero	0
Acquisizioni nell'esercizio	
Numero	0

Informazioni ex art. 1, comma 125, della legge 4 agosto 2017 n. 124

Commi 125, 127 – Contributi, sovvenzioni, vantaggi economici ricevuti

Si dà atto che, nel corso dell'esercizio in commento, la società non ha ricevuto sovvenzioni, contributi, sussidi e attribuzione di vantaggi economici a persone fisiche ed enti pubblici e privati.

Commi 126, 127 - Atti di concessione di sovvenzioni, contributi, vantaggi economici

Si dà atto che, nel corso dell'esercizio in commento, la società non ha formalizzato atti di concessione di sovvenzioni, contributi, sussidi e attribuzione di vantaggi economici a persone fisiche ed enti pubblici e privati.

Proposta di destinazione degli utili o di copertura delle perdite

Proposta di copertura della perdita di esercizio

Sulla base di quanto esposto si propone di **ripianare** la **perdita di esercizio**, ammontante a complessivi euro 136.751, mediante l'utilizzo della riserva copertura perdite per euro 100.000. Si riporta a nuovo la parte residua pari a euro 36.751, anche ai sensi de d.l. 228/2021 che richiama l'art. 6 del d.l. 23/2020.

Di seguito si riportano ulteriori informazioni obbligatorie in base a disposizioni di legge, o complementari, al fine della rappresentazione veritiera e corretta della situazione patrimoniale, finanziaria ed economica della società.

Nota integrativa, parte finale

Il presente bilancio, composto da Stato Patrimoniale, Conto Economico e Nota Integrativa, rappresenta in modo veritiero e corretto la situazione patrimoniale e finanziaria nonché il risultato economico dell'esercizio e corrisponde alle risultanze delle scritture contabili.

In originale firmato digitalmente da

Per il Consiglio di Amministrazione

Il Presidente

Onesta' Elena

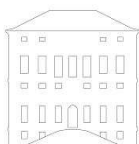

CASA MADRE

RENDICONTO GESTIONALE AL 31 DICEMBRE 2022

ONERI E COSTI		PROVENTI E RICAVI	
	2022	2021	
A) Costi e oneri da attività di interesse generale			A) Ricavi, rendite e proventi da attività di interesse generale
1) Materie prime, sussidiarie di consumo, merci	193.548	84.011	1) Proventi da quote associative e apporti dei fondatori
2) Servizi	87.272	82.916	2) Proventi degli associati per attività mutuali
3) Godimento beni di terzi	16.853	2.908	3) Ricavi per prestazioni e cessioni ad associati e fondatori
4) Personale	196.670	135.489	4) Erogazioni liberali
5) Ammortamenti	25.417	26.566	5) Entrate 5 per mille
6) Accantonamenti per rischi e oneri			6) Contributi da soggetti privati
7) Oneri diversi di gestione	1.599	10.191	7) Ricavi per prestazioni e cessioni a terzi
8) Rimanenze iniziali			8) Contributi da enti pubblici
			9) Proventi da contratti con enti pubblici
			10) Altri ricavi, rendite e proventi
			11) Rimanenze finali
Totale	521.359	342.081	Totale
			Avanzo/disavanzo att.di interesse generale
B) Costi e oneri da attività diverse			B) Ricavi, rendite e proventi da attività diverse
1) Materie prime, sussidiarie di consumo, merci			1) Ricavi per prestazioni e cessioni ad associati e fondatori
2) Servizi		7	2) Contributi da soggetti privati
3) Godimento beni di terzi			3) Ricavi per prestazioni e cessioni a terzi
4) Personale			4) Contributi da enti pubblici
5) Ammortamenti			5) Proventi da contratti con enti pubblici
6) Accantonamenti per rischi e oneri			6) Altri ricavi, rendite e proventi
7) Oneri diversi di gestione		60	7) Rimanenze finali
8) Rimanenze iniziali	2.613	2.657	
Totale	2.613	2.724	Totale
			Avanzo/disavanzo attività diverse
C) Costi e oneri da attività di raccolta fondi			C) Ricavi, vendite e proventi da attività di raccolta fondi
1) Oneri per raccolte fondi abituali			1) Proventi da raccolte fondi abituali
2) Oneri per raccolte fondi occasionali			2) Proventi da raccolte fondi occasionali
3) Altri oneri			3) Altri proventi
Totale	-	-	Totale
			Avanzo/disavanzo da raccolta fondi

D) Costi e oneri da attività finanziari e patrimoniali			D) Ricavi, proventi e rendite da attività finanziari e patrimoniali		
1) Su rapporti bancari	7.714	3.834	1) Da rapporti bancari		1
2) Su prestiti	2.122	2.454	2) Da altri investimenti finanziari		
3) Da patrimonio edilizio	10.125		3) Da patrimonio edilizio		
4) Da altri beni patrimoniali	18.780	3.612	4) Da altri beni patrimoniali		
5) Accantonamenti per rischi e oneri			5) Altri proventi		
6) Altri oneri					
Totale	38.741	9.900	Totale	-	1
			Avanzo/disavanzo att.finanziarie e patrimoniali	- 38.741	- 9.899
E) Costi e oneri di supporto generale			E) Proventi di supporto generale		
1) Materie prime, sussidiarie di consumo, merci			1) Proventi da distacco del personale		
2) Servizi	148.857	81.722	2) Altri proventi di supporto generale		68.738
3) Godimento beni di terzi	405	423			
4) Personale	52.869	89.992			
5) Ammortamenti	66.704	67.166			
6) Accantonamenti per rischi e oneri					
7) Oneri diversi di gestione	14.893	7.973			
Totale	283.728	247.276	Totale	-	68.738
TOTALE ONERI E COSTI	846.441	601.981	TOTALE PROVENTI E RICAVI	709.690	288.136
			Avanzo/disavanzo dell'esercizio prima delle imposte	- 136.751	- 313.845
			Imposte		
			Avanzo/disavanzo dell'esercizio	- 136.751	- 313.845
Costi e Proventi figurativi			Proventi figurativi		
Costi figurativi			1) da attività di interesse generate		
1) da attività di interesse generate			2) da attività diverse		
2) da attività diverse					
Totale			Totale		

CASA MADRE IMPRESA SOCIALE SRL ETS
Via Martiri della Libertà n. 11 Cabella Ligure
cod.fisc.-P.Iva 02457740062

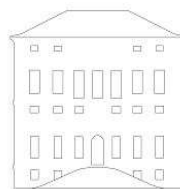

CASA MADRE

RENDICONTO FINANZIARIO
31/12/2022

DISPONIBILITA' MONETARIE NETTE INIZIALI	A	68.744
FLUSSO MONETARIO GENERATO (ASSORBITO) DA ATTIVITA' OPERATIVA		
. Utile (perdita) del periodo		(130.751)
. Ammortamenti e accantonamenti		92.121
. Variazione netta TFR		(5.755)
. Variazione netta rimanenze		257
. (Incremento) decremento dei crediti compresi nell'attivo circolante		10.287
. Incremento (decremento) dei debiti verso fornitori e altri debiti		34.937
. Variazione netta ratei e risconti		6.288
TOTALE FLUSSO MONETARIO DA ATT. DI ESERCIZIO	B	7.384
FLUSSO MONETARIO DA ATTIVITA' DI INVESTIMENTO		
. (Investimenti) disinvestimenti in immobilizzazioni		
. Finanziarie		
. Immateriali		(23.217)
. Materiali		(23.107)
. Utilizzo F.do Ammort.per disinvestimento		
TOTALE FLUSSO MONETARIO DA ATT. DI INVESTIMENTO	C	(46.324)
FLUSSO MONETARIO DA ATTIVITA' DI FINANZIAMENTO		
. Fondo di dotazione		
. Rimborsi di finanziamenti		0
. Accensione nuovi finanziamenti		0
TOTALE FLUSSO MONETARIO DA ATTIVITA' DI FINANZIAMENTO	D	0
FLUSSO MONETARIO NETTO DEL PERIODO	= B + C + D	(38.940)
DISPONIBILITA' MONETARIE NETTE FINALI	F = A + E	29.804
di cui		
- depositi bancari e postali		29.726
- denaro e valori in cassa		78

Si dichiara che il presente bilancio è conforme alla contabilità sociale.

Per il Consiglio di Amministrazione
Il Presidente
Elena Onestà